KVALIFIKÁCIA NA MS 2026

Jednotka v čerstvosti, aj na ihrisku

Lidl je hrdým partnerom aj počas kvalifikácie na MS 2026

Lidl – Generálny partner Slovenského futbalového zväzu

Vážení športoví priatelia,

nová reprezentačná sezóna štartuje tým najočakávanejším zápasom, s najťažším súperom a v kvalifikácii o najcennejšiu trofej vo futbale, teda Svetový pohár pre víťaza majstrovstiev sveta, ktoré sa uskutočnia v lete budúceho roka v Severnej Amerike. Stretneme sa so štvornásobnými svetovými a trojnásobnými európskymi šampiónmi, futbalistami z krajiny, ktorá dlhodobo patrí medzi najlepšie na klubovej aj reprezentačnej úrovni. Výsledok, ale aj to, akým spôsobom sa naši futbalisti postavia favoritovi, môže naznačiť naše šance v ďalšej časti kvalifikácie. Nepochybujem, že všetci v tíme Francesca Calzonu chcú nadviazať na tie najlepšie výkony, ktorými sa prezentovali na **Eure 2024**, konanom práve v Nemecku.

Chcel by som sa ešte vrátiť k finálovému turnaju ME hráčov do 21 rokov, ktorý sme v júni hostili na ôsmich štadiónoch v celej našej krajine. Podujatie sa vydarilo a veľmi rád budem citovať z listu, ktorý nám po jeho skončení zaslal prvý muž európskeho futbalu Aleksander Čeferin: *„V mene **UEFA** chcem úprimne pogratulovať všetkým v **SFZ** za mimoriadny prínos k úspechu **Eura U21**. Vaša profesionalita, pohostinnosť a úžasné nasadenie pomohli vytvoriť turnaj, na ktorý sa bude dlho spomínať pre jeho vysokú úroveň nielen na ihrisku, ale aj mimo neho. Slovensko sa opäť ukázalo ako hrdý a zdatný hostiteľ so zanietenými fanúšikmi a hlbokou oddanosťou pre futbal, ktorá rezonovala počas celej súťaže.“*

Hoci náš tím do 21 rokov nesplnil pôvodný vysoký športový cieľ, svojou hrou a svojím účinkovaním si získal tých najdôležitejších. Našich fanúšikov na štadiónoch, ktorí tento tím vždy vytlieskali bez ohľadu na výsledok, rovnako aj pri televíznych obrazovkách. Tréner Jaroslav Kentoš odviedol skvelú prácu a pokračuje vo svojej misii i naďalej s novou generáciou našich nádejných budúcich *„áčkarov.“* Na jeseň sa predstavia v štyroch zápasoch na štadiónoch v Skalici, v Košiciach a v Prešove. Aj týmto chceme nadviazať na symbolický odkaz **ME 21** a ponúknuť reprezentačný futbal fanúšikom na celom Slovensku. Platí to aj o reprezentačnom áčku, ktoré sa okrem Bratislavy predstaví v Trnave aj v Košiciach, i o našom reprezentačnom výbere do 17 rokov, ktorý čaká turnaj prvej fázy kvalifikácie **ME 2026** na domácich štadiónoch v Poprade a Spišskej Novej Vsi.

Verím, že všade slovenskí fanúšikovia vytvoria pre naše reprezentačné tímy to najlepšie prostredie, vyburcujú ich k čo najlepším výkonom a pomôžu im dosiahnuť čo najlepšie výsledky.

Slovensko do toho!

Ján Kováčik
prezident SFZ

SEVEROAMERICKÝ KOMPAS PRE MS 2026

Z Európy 16 vyvolených

Futbalové majstrovstvá sveta 2026 prinášajú viacero historických premiér.

Tie najdôležitejšie: prvý raz sa na nich zúčastní **48 krajín** (doteraz bol najvyšší počet 32) a rovnako premiérovo sa uskutočnia v troch krajinách – v **Kanade, Mexiku** a **Spojených štátoch amerických**. Zápasy sa odohrajú na 16 štadiónoch.

Bude to prvý šampionát od roku 2002, ktorý usporiada viac ako jedna krajina. Vtedy sa MS konali v Japonsku a Kórejskej republike. Bez kvalifikácie majú postup na záverečný turnaj automaticky zabezpečený všetky tri usporiadateľské krajiny.

Počet miesteniek sa **pre Európu zvýšil z doterajších 13 na 16**. Bojuje o ne **54** členských krajín **UEFA**. Chýba jediný členský štát Rusko, ktoré je pre vojnovú agresiu krajiny na Ukrajine suspendované.

Tých 54 mužstiev vyžrebovali do 12 kvalifikačných skupín (A, B, C, D, E, F, G, H, I, J, K, L). Šesť je tvorených štyrmi tímami, šesť má po päť účastníkov. Slovensko sa dostalo do štvorčlennej A-skupiny, kde sú jeho súpermi Nemecko, Luxembursko a Severné Írsko.

V skupinách **G** až **H** sa hrá už od marca, v ostatných sa zápasový kolotoč rozbehne v dňoch 4. až 6. septembra 2025.

Postupový kľúč z európskej kvalifikácie

Víťazi všetkých 12 kvalifikačných skupín si zabezpečia priamy postup na šampionát. Každý tím odohrá proti všetkým ostatným mužstvám skupiny zápasy doma – vonku.

Dvanásť tímov z druhých miest v skupinách sa zúčastní na baráži spolu so štyrmi najlepšie umiestnenými víťazmi skupín Ligy národov **UEFA 2024/25** na základe celkového poradia Ligy národov, ktorí skončili mimo prvých dvoch miest svojej kvalifikačnej skupiny. Šestnásť postupujúcich do baráže bude rozdelených do štyroch barážových vetiev po štyri tímy. Zápasy baráže sa odohrajú ako semifinále na jeden zápas a následné finále na jeden zápas. Víťazi finále získajú miestenky na MS.
Trvanie európskej kvalifikácie: skupinová fáza – od 21. marca 2025 do 18. novembra 2025, baráž 26. marca a 31. marca 2026

Rozdelenie miest na MS podľa konfederácií:

UEFA (Európa): 16 miest
(4 cez kontinentálne baráže)

CAF (Afrika): 9 miest plus 1 miesto do medzikonfederačných baráží

AFC (Ázia): 8 miest plus 1 miesto do medzikonfederačných

CONMEBOL (Južná Amerika):
6 miest plus 1 miesto do medzikonfederačných baráží

CONCACAF (Severná a Stredná Amerika plus Karibik): 5 miest celkom (3 hostiteľské krajiny automaticky plus tri z kvalifikácie) plus 2 miesta do medzikonfederačných baráži

OFC (Oceánia): 1 miesto plus 1 miesto do medzikonfederačných baráží (po prvý raz priamo)

Už sa kvalifikovali na MS: Kanada, Mexiko, USA (všetko usporiadateľské krajiny z CONCACAF - automaticky), Irán, Uzbekistan, Jordánsko, Kórejská republika, Japonsko, Austrália (všetky z AFC), Argentína, Brazília, Ekvádor (všetky CONMEBOL), Nový Zéland (OFC)

Dejiská, v ktorých sa budú hrať zápasy MS: Toronto, Vancouver (obe Kanada), Guadalajara, Mexico City, Monterrey (všetky Mexiko), Atlanta, Boston, Dallas, Houston, Kansas City, Los Angeles, Miami, New York, New Jersey, Philadelphia, San Francisco, Seattle (všetky USA)

Termín záverečného turnaja MS: 11. jún – 9. júl 2026

PROGRAM KVALIFIKAČNEJ A- SKUPINY

04. 09. 2025 20:45
Slovensko – Nemecko
Bratislava 20:45

Luxembursko – Severné Írsko
Luxembourg 20:45

07. 09. 2025
Luxembursko – Slovensko
Luxembourg 20:45

Nemecko – Severné Írsko
Kolín nad Rýnom 20:45

10. 10. 2025
Severné Írsko – Slovensko
Belfast 20:45

Nemecko – Luxembursko
Sinsheim 20:45

13. 10. 2025
Slovensko – Luxembursko
Trnava 20:45

Severné Írsko – Nemecko
Belfast 20:45

14. 11. 2025
Slovensko – Severné Írsko
Košice 20:45

Luxembursko – Nemecko
Luxembourg 20:45

17. 11. 2025
Nemecko – Slovensko
Lipsko 20:45

Severné Írsko – Luxembursko
Belfast 20:45

FORTUNA

OTVOR SI LUCKY BOX

a uži si zápasy našich so štedrým bonusom!

Hazardné hry predstavujú riziko vysokých finančných strát a vzniku závislosti.
Podrobné informácie u obsluhy a na www.ifortuna.sk

18+

SPORTSWEAR, REDEFINED.
Every single product is fuelled by a relentless passion
for innovative Italian design, superior quality
and cutting-edge technology.
DISCOVER THE ICON COLLECTION
macron.com
macron

SLOVENSKO KÁDER FRANCESCA CALZONU

Brankári

Martin Dúbravka (Burnley FC)
15. 01. 1989 52/0
Marek Rodák (Al-Ettifaq)
13. 12. 1996 25/0
Dominik Takáč (ŠK Slovan Bratislava)
12. 01. 1999 0/0

Obrancovia

Peter Pekarík (Hertha BSC)
30. 10. 1986 135/2
Norbert Gyömbér (Al-Cholúd Club)
03. 07. 1992 49/0
Matúš Kmeť (Górnik Zabrze)
27. 06. 2000 1/0
Milan Škriniar (Fenerbahce Istanbul)
11. 02. 1995 81/3
Adam Obert (Cagliari Calcio)
23. 08. 2002 12/0
Ivan Mesík (Heracles Almelo)
01. 06. 2001 3/0
Tomáš Nemčík (Rosenborg Trondheim)
19. 04. 2001 0/0
Dávid Hancko (Atletico Madrid)
13. 12. 1997 52/6
Ľubomír Šatka (Samsunspor)
02. 12. 1995 36/1

Stredopoliari

Stanislav Lobotka (SSC Neapol)
25. 11. 1994 67/4
Patrik Hrošovský (KRC Genk)
22. 04. 1992 59/0
Ondrej Duda (Al-Ettifaq)
05. 12. 1994 85/15
László Bénes (Kayserispor)
09. 09. 1997 34/2
Matúš Bero (VfL Bochum)
06. 09. 1995 40/1
Tomáš Rigo (Stoke City)
03. 07. 2002 5/1
Tadeáš Hájovský (AS Trenčín)
30. 09. 2005 1/0

Útočníci

Ivan Schranz (Slavia Praha)
13. 09. 1993 32/6
Dávid Ďuriš (Rosenborg Trondheim)
22. 03. 1999 21/2
Lukáš Haraslín (AC Sparta Praha)
26. 05. 1996 46/7
Ľubomír Tupta (AE Larisa)
27. 03. 1998 14/0
David Strelec (FC Middlesbrough)
04. 04. 2001 30/7
Róbert Boženík (Stoke City)
18. 11. 1999 51/7
Tomáš Bobček (KS Lechia Gdansk)
08. 09. 2001 0/0
Samuel Mráz (Servette Ženeva)
13. 05. 1997 9/1
Leo Sauer (Feyenoord Rotterdam)
16. 12. 2005 4/0

Budiš

BOŽSKÁ CHUŤ

PARTNER SLOVENSKEJ FUTBALOVEJ REPREZENTÁCIE

SLOVENSKÝ FUTBALOVÝ ZVÄZ

SFZ

NEMECKO
KÁDER JULIANA NAGELSMANNA

Brankári

Oliver Baumann (TSG 1899 Hoffenheim)
02. 06. 1990 4/0
Finn Dahmen (FC Augsburg)
27. 03. 1998 0/0
Alexander Nübel (VfB Stuttgart)
30. 09. 1996 2/0

Obrancovia

Robert Andrich (Bayer Leverkusen)
22. 09. 1994 18/0
Waldemar Anton (Borussia Dortmund)
20. 07. 1996 8/0
Pharrel Nnamdi Collins
(Eintracht Frankfurt)
10. 01. 2004 0/0
Robin Koch (Eintracht Frankfurt)
17. 07. 1996 14/0
Maximilian Mittelstädt (VfB Stuttgart)
18. 03. 1997 14/1
David Raum (RB Lipsko)
22. 04. 1998 28/0
Antonio Rüdiger (Real Madrid)
03. 03. 1993 79/3
Jonathan Tah (Bayern Mníchov)
11. 02. 1996 37/0

Stredopoliari

Karim Adeyemi (Borussia Dortmund)
18. 01. 2002 8/1
Nadiem Amiri (FSV Mainz)
27. 10. 1996 7/0
Serge Gnabry (Bayern Mníchov)
14. 07. 1995 51/22
Leon Goretzka (Bayern Mníchov)
06. 02. 1995 61/15
Pascal Gross (Borussia Dortmund)
15. 06. 1991 15/1
Joshua Kimmich (Bayern Mníchov)
08. 02. 1995 101/8
Jamie Leweling (VfB Stuttgart)
26. 02. 2001 2/1
Paul Nebel (FSV Mainz)
10. 10. 2002 0/0
Angelo Stiller (VfB Stuttgart)
04. 04. 2001 4/0
Florian Wirtz (FC Liverpool)
03. 05. 2003 31/7

Útočníci

Niclas Füllkrug (West Ham United)
09. 02. 1993 24/14
Nick Woltemade (Newcastle United)
14. 02. 2002 2/0

FAN PARK

04/09 17.00-20.30

SVK•GER

BRATISLAVA NÁRODNÝ FUTBALOVÝ ŠTADIÓN

AUTOGRAMIÁDA: TOMÁŠ SUSLOV & LUKÁŠ HARASLÍN 19:00-19:45

- Súťaže o merch a ceny pre malých aj veľkých
- Sokol Samo
- Maľovanie na tvár
- Gastro zóna
- Hudba od DJ Krto a moderátor Pali Vrbičan

VSTUP ZADARMO

Naladíme ťa na zápas tým najlepším štýlom!

Reprezentačný stredopoliar MATÚŠ BERO na prahu novej kvalifikácie

O narodeninovom darčeku mám jasno

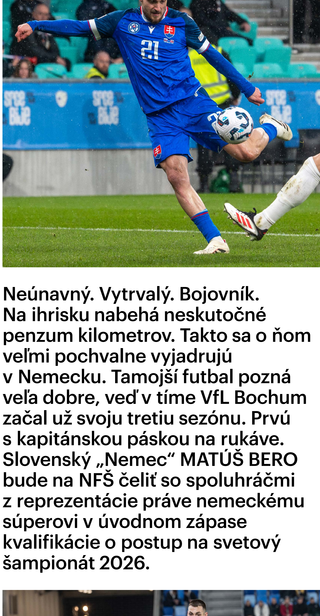

Neúnavný. Vytrvalý. Bojovník. Na ihrisku nabehá neskutočné penzum kilometrov. Takto sa o ňom veľmi pochvalne vyjadrujú v Nemecku. Tamojší futbal pozná veľa dobre, veď v tíme VfL Bochum začal už svoju tretiu sezónu. Prvú s kapitánskou páskou na rukáve. Slovenský „Nemec" MATÚŠ BERO bude na NFŠ čeliť so spoluhráčmi z reprezentácie práve nemeckému súperovi v úvodnom zápase kvalifikácie o postup na svetový šampionát 2026.

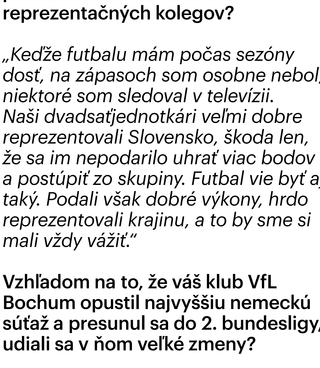

Stihli ste si počas letnej prestávky oddýchnuť od futbalu?

„Mali sme približne tri týždne voľna, ktoré som strávil s rodinou. Boli sme na dovolenke, pobudli sme aj na Slovensku. Oddýchol som si. Nová sezóna však už beží naplno, mám veľa povinností, ale je to dobré."

Stihli ste navštíviť nejaký zápas majstrovstiev Európy do 21 rokov, ktoré sa v júni uskutočnili na Slovensku? Ako sa vám pozdávalo účinkovanie mladších reprezentačných kolegov?

„Keďže futbalu mám počas sezóny dosť, na zápasoch som osobne nebol, niektoré som sledoval v televízii. Naši dvadsaťjednotkári veľmi dobre reprezentovali Slovensko, škoda len, že sa im nepodarilo uhrať viac bodov a postúpiť zo skupiny. Futbal vie byť aj taký. Podali však dobré výkony, hrdo reprezentovali krajinu, a to by sme si mali vždy vážiť."

Vzhľadom na to, že váš klub VfL Bochum opustil najvyššiu nemeckú súťaž a presunul sa do 2. bundesligy, udiali sa v ňom veľké zmeny?

„Dosť hráčov poodchádzalo, máme oveľa mladší tím ako v minulej sezóne. Prišlo veľa mladých chlapcov, s obrovským talentom. Teraz treba, aby ho dokazovali v druhej bundeslige. Myslím si, že dostanú viac herného priestoru. Mužstvo máme poskladané vcelku solídne, potrebujeme sa ešte lepšie zohrať – cítim, že ešte nejaké medzery tam sú. Musíme sa dať dokopy ako tím, potom verím, že môžeme mať úspešnú sezónu."

Počuli sme vás rozprávať perfektne a plynule po anglicky. Ako ste na tom s nemčinou?

„Už rozumiem skoro všetko, komunikovať je pre mňa ťažšie. Vyjadrovať sa v nemčine je extrémne náročné. Skúšam to však, deň po dni je to lepšie. Angličtinu používam celú futbalovú kariéru, v Nemecku to často praktizujem aj tak, že na nemecké otázky odpovedám po anglicky. Verím, že po nejakom čase si vyskúšam rozhovor aj v nemčine. Zatiaľ pri príhovore k spoluhráčom používam angličtinu."

V čom pozorujete rozdiel medzi prvou a druhou bundesligou?

„Nižšia súťaž je výrazne súbojovejšia. Menej sa v nej špekuluje, mužstvá sú dobre defenzívne organizované. Hlavný rozdiel je v hráčskej kvalite, konkrétne v hre s loptou."

Dostali ste od vedenia klubu imperatív okamžitého návratu medzi elitu?

„Funkcionári nevyvíjajú na nás v tomto smere tlak. Všetci v klube od vedenia cez trénerov až po hráčov chcú, aby sme bojovali o čo najvyššie priečky. Z už odohratých zápasov je vidieť, že súťaž je extrémne vyrovnaná a náročná. Uvidíme, aké to bude v októbri či novembri aj ako sa bude sezóna odvíjať."

Mali ste možnosť si pozrieť v televízii zápasy novo sa tvoriaceho nemeckého tímu v Lige národov. Aký je váš názor naň?

„Je v procese prebudovávania, nachádzajú sa vo fáze formovania mužstva. Kvalita je však ohromná. Hráči sú fantastickí, mladí, draví. Čaká nás extrémne náročný, vyspelý súper. Stará známa pravda je, že každý zápas, teda aj tento, sa začne od bezgólového stavu. Šanca uspieť je vždy."

V Nemecku často skloňovali brankársku otázku v súvislosti s tým, že reprezentačná jednotka medzi žŕďami Marc-André ter Stegen je zranená. V nemeckom tíme sú pripravení ďalší kvalitní brankári, takže tento post asi nebude problematický. Súhlasíte?

„V nemeckej reprezentácii platí o každom poste, že ak niekto vypadne, iný hráč ho dokáže nahradiť. Pripravený je ďalší futbalista svetových parametrov. To nemám na mysli len základnú zostavu, ale aj hráčov z lavičky."

Polemiky viedli Nemci aj o zaradení stredopoliara Joshuu Kimmicha na pravú stranu obrany, vraj ho je škoda na tomto poste. Čo si o tom myslíte?

„Ako poznám Kimmicha, dokáže zahrať na akejkoľvej pozícii. Je mimoriadne pohyblivý, má vynikajúcu kondíciu, výborne ovláda loptu, naozaj fantastický futbalista. Univerzálny, použiteľný všade."

V čom, respektíve v akých aspektoch či parametroch hry sa musíme vyrovnať Nemcom, aby sme s nimi mohli uhrať dobrý výsledok?

„Určite v intenzite. Sú mimoriadne pohybliví, nesmú dostať veľa priestoru. Keďže v neneckom futbale pôsobím, viem, že keď sa proti nim hrá dôrazne a stále sa im dýcha na chrbát, nemajú to radi. Na druhej strane sa musíme pokúšať hrať našu hru. Tú, ktorou sme sa prezentovali na Eure alebo predtým v kvalifikácii. Aký to však bude zápas, uvidíme až na ihrisku."

Tréner Francesco Calzona od začiatku pôsobenia preferuje vyhranený štýl hry, ktorého sa drží, pričom z neho neustúpil ani proti najsilnejším protivníkom. Proti Nemcom sa v tomto smere zrejme nič zásadné meniť nebude, treba ponechať, čo funguje. Súhlasíte?

„Tréner má svoj štýl hry, ktorému dôveruje. A je dôležité, že tomuto štýlu dôverujeme aj my, všetci sme sa s ním stotožnili. Samozrejme, vždy je čo zlepšovať, niekedy vám zápas vyjde lepšie, inokedy horšie, je to futbal a sila okamihu. Všetci tomuto štýlu veríme a sme nastavení tak, že bude fungovať aj proti Nemecku a Luxembursku."

Mužstvo sa bude musieť zaobísť bez dôležitých hráčov Tomáša Suslova i Denisa Vavra. Takže teraz to bude na vás, ďalších zdravých hráčoch, aby ste ich nahradili. Vnímate to tak?

„V prvom rade by som chcel zaželať chlapcom, aby sa čo najskôr uzdravili, čaká ich dlhšia pauza bez futbalu. Oboch poznám, verím, že ich nepostretnú žiadne komplikácie a dajú sa čo najskôr dokopy. Obaja sú pre tím dôležití, samozrejme, že budú chýbať. Každý by však chýbal, je jedno, či nastupuje v základe alebo naskakuje z lavičky. V tíme sa navzájom podporujeme. Áno, teraz bude na nás ostatných, aby sme podali čo najlepšie výkony a chýbajúcich nahradili."

V Bratislave bude mať Slovensko aj dvanásteho hráča - publikum. Akú podporu od neho očakávate?

„V čase, keď sa spolu rozprávame, ešte nie je vypredané, verím však, že bude plný dom. Rád by som pozval divákov na zápas, je pre nás dôležité cítiť ich podporu. Vždy, keď máme možnosť hrať pred plnými tribúnami, sa nám hrá o čosi lepšie. Proti Nemecku to bude naozaj potrebné."

Dva dni po zápase proti Nemecku oslávite 30 rokov. Aký narodeninový darček by ste si želali k vášmu jubileu v malom predstihu?

„Odpoveď je, myslím si, jednoduchá: želám si dobrý výkon, dobrý zápas a taký výsledok, ktorý nám pomôže do ďalších zápasov v boji o vytúžený postup."

Kapitánska páska zmenila vo VfL Bochum pred sezónou 2025/2026 svojho majiteľa. Ocitla sa na vašej ruke, prekvapilo vás to?

„Najprv sa vyberala päťčlenná hráčska rada, ktorá komunikuje s vedením klubu a trénerom. Bol som jej súčasťou. Z týchto hráčov sa volil kapitán a spoluhráči sa rozhodli pre mňa. Hlasovanie dopadlo pomerne jednoznačne v môj prospech. Nečakal som to, možno iba trochu tušil, že vyhrám, ale určite nie, že to bude také jasné. Som za to chalanom veľmi vďačný. Asi som si to vyslúžil tým, že dávam do futbalu všetko, v zápasoch i tréningoch. Verím, že toto chalani videli, a preto si ma vybrali za kapitána. Zahraničných hráčov v našom mužstve teraz veľa nemáme, napriek tomu som dostal pásku, o to viac si ju vážim. Je to tak záväzok vždy ísť na maximum."

LADISLAV HARSÁNYI

McDonald's Cup 27. ročník

FUTBAL, KTORÝ SPÁJA

27. ročník McDonald's Cupu je tu!

Prihlás svoju školu a staň sa súčasťou futbalovej legendy

ZMIEŠANÉ TÍMY CHLAPCOV A DIEVČAT

www.mcdondalscup.sk

MINISTERSTVO ŠKOLSTVA, VÝSKUMU, VÝVOJA A MLÁDEŽE SLOVENSKEJ REPUBLIKY

NIVAM NÁRODNÝ INŠTITÚT VZDELÁVANIA A MLÁDEŽE

GRASSROOTS PROGRAM SFZ

ŠKOLSKÝ POHÁR SLOVENSKÝ FUTBALOVÝ ZVÄZ

Prihláste svoju školu do školskej súťaže Školský pohár SFZ do 13 rokov.

viac info na https://futbalsfz.sk/skolsky-pohar-SFZ/

SLOVAK LINES

Majstrovstvá sveta vo futbale 2026

Lístky na kvalifikačné zápasy sú v predaji

slovaklines.sk/futbal →

SLOVAK LINES
SLOVENSKÝ FUTBALOVÝ ZVÄZ SFZ
OFICIÁLNY PARTNER SFZ

Toto je prvá slovenská reprezentácia z premiérového zápasu s Nemeckom.

Bola nedeľa 27. august 1939... Raz a navždy je zapísaný tento deň, v ktorý odohrala slovenská futbalová reprezentácia svoj prvý oficiálny medzištátny zápas.

Iste, mnohé ovplyvnili spoločenské okolnosti. Aj súpera. Bola taká doba, Európa bola tehotná II. svetovou vojnou. Zároveň však i dôkaz, že futbal je taký mocný fenomén, že sa hrá aj v časoch, keď sa začínajú ozývať zbrane.

Pravda, nemlčali ani iné športy. Slovenskí boxeri sa hotovali vyzvať talianskych súperov, takže aj futbalisti rúbali na tú dobu do vysokých poschodí. Ako informovali noviny Slovák, začiatkom augusta dostal Slovenský futbalový sväz (tak sa vtedy gramaticky správne písalo) telegram z Berlína s ponukou na vzájomný medzištátny zápas s konkrétnym dátumom. *„Ešte v ten večer SFS termín potvrdil,“* napísal Slovák. Rovnaký zdroj uviedol, že národný tím sa rozohrá 12. t.m. proti Pogoňu Ľvov a *„na tomto zápase bude mať náčelníctvo SFS príležitosť vyskúšať našich najlepších a tak určiť zostavu proti Nemecku a potom 10. septembra proti Bulharsku.“* Nuž, náčelníctvo. Lebo funkcia trénera ešte nebola, hráčov zavolal náčelník SFS.

V rámci dolaďovania podrobností SFS navrhol na pozíciu hlavného rozhodcu jedného z trojice Krist (Prostějov) – Popovič (Juhoslávia) – Barlassina (Taliansko). Voľba bola na partnerovi.

Súper potom poslal štyri dni vopred aj menoslov štrnástich hráčov – základná zostava plus traja náhradníci – jeho výber mal na starosti profesor dr. Glaser z Freiburgu. Domáce noviny písali o veľkom záujme nemeckej tlače. *„Ich časopisy informujú aj o takých podrobnostiach, ako napríklad koľkoročný je ten či onen hráč, aké má zamestnanie, v ktorom klube hrá, atď. SFS vybavuje tieto veci hneď a tak značnou mierou prispieva na propagáciu slovenského športu v zahraničí.“*

V nedeľu 20. augusta, teda týždeň pred naplánovanou premiérou slovenskej reprezentácie, sa začala samostatná ligová súťaž, *„v ktorej zápolí 12 najlepších klubov Slovenského štátu.“* A ako písal Slovák, *„v ten deň mužstvá započaly (opäť vtedajšia gramatika) veľký boj o futbalové prvenstvo nášho štátu. Aj naša športová verejnosť ocenila toto I. kolo, všade bojovali s veľkým elánom a staly sa aj zázraky...“*

Potom už všetko smerovalo k medzištátnemu zápasu. Noviny Gardista uviedli, že „po stredajšom tréningu reprezentačnej jedenástky Slovenského štátu Náčelníctvo SFS nariaďuje toto: V sobotu 26. augusta 1939 musia sa hráči: Reimann, Pochaba, Derkič, Hudec, Ferényi a Vysocký dostaviť do úradovne SFS na Donnerovu č. 14. Odtiaľ odídu menovaní hráči pod vedením sväzového kapitána Vojtecha Závodského do hotelu Carlton, kde budú ubytovaní a strávia svoj voľný čas pod dozorom sväzového kapitána. Títo hráči si prinesú všetko so sebou – okrem dresov, trenírok a štulpní. V nedeľu 27. augusta 1939 sa dostavia hráči Reimann, Pochaba, Derkič, Kostka, Kováč, dr. Chodák, Hudec, Bolček, Ferényi, Árpáš, Luknár, Vysocký a Kaiser o 15.30 hod na ihrisko ŠK Bratislava a majú sa hlásiť u náčelníka redaktora Štefana Jakubca, ktorý zariadi ďalšie!“

V inej správe sa píše, že *„ako sa dozvedáme, SFS venuje nemeckému sväzu krásnu modranskú keramiku, predstavujúcu slovenského baču s fujarou a bielymi ovečkami. Na tejto keramike bude strieborná plaketa s nadpisom Slovensko – Nemecko 27. august 1939.“*

Aj v ďalšej zas toto: „Autopošta bude dňa 27. augusta 1939 konať službu pri príležitosti I. medzištátneho futbalového zápasu Slovensko – Nemecko v Bratislave, úradné hodiny budú upravené podľa potreby na mieste samom. Stanovište autopošty bude na ihrisku ŠK Bratislava. Autopošta bude pečiatkovať listové zásielky a známky k účelom sberateľským farebnou príležitostnou pečiatkou.“

A ešte vstupné: ***„Pre informáciu verejnosti oznamujeme aj ceny vstupeniek. Na sedenie 1.—3. rad 15 Ks, 4.—13. rad 12 Ks, na státie 8 Ks, študenti, deti a vojaci 4 Ks.“***

Verejnosť bola informovaná o nedeľnom programe: najvyšší veliteľ HG Šaňo Mach vykomanduje 60 vybratých gardistov, ktorí budú tvoriť čestný špalier okolo ihriska. O pol 11. hod privítanie hostí v bratislavskom prístave, kam dorazia parníkom Uranus z Viedne. Odtiaľ sa odoberú hostia na odpočinok do Carltonu. Odpoludnia a pol 5. hod. Nástup mužstiev na ihrisku, kde ich privíta náčelník red. Št. Jakubec a podnáčelník Julo Gabčo. Potom zahrá vojenská hudba hymny a započne sa prvý medzištátny zápas. Večer o 8. hod. bude slávnostný banket na počesť hostí v hoteli Carlton.

Už v poludňajších hodinách bol na Špitálskej, Križnej a Vajnorskej neobyčajný ruch. Električky preplnené, jedna za druhou, tak písal neskôr redaktor Štefan Jakubec, prvý náčelník SFS.

SAMOTNÝ ZÁPAS

Prvý raz v dejinách nášho športu objavili sa chlapci v krásnych belasých dresoch so slovenským štátnym znakom na prsiach, písal ešte Jakubec.
Použime ale opäť riadky, napísané v novinách Slovák – Pondelník. Nádherný výkon slovenských reprezentantov. Vstup slovenského futbalu do medzinárodného života bol skutočne triumfálny.

To, čo sa ani tým najväčším optimistom nesnívalo, stalo sa skutočnosťou.
Reprezentanti Slovenského štátu zvíťazili po nádhernom boji presvedčivým spôsobom a zaslúžene nad národným mužstvom Nemecka a zapísali sa tým zlatým písmom do histórie slovenského športu. Slovenské mužstvo nemalo v tomto zápase vyložených slabín. Obranné trio bolo skvelé a neprekonateľné. Hlavne nás prekvapila výborná forma Vanáka. V zálohe bol dr. Chodák dušou mužstva a svojou bezprikladnou bojovnosťou bol vzorným príkladom pre ostatných spoluhráčov. Prekvapením útoku bola výborná hra Arpáša, ktorý zase ukázal výnimočné dirigentské schopnosti. Nemecké mužstvo hralo v poli pekne, avšak pred bránkou útok sklamal. Obávaný strelec Binder (rodák zo St. Pöltenu po anšluse Rakúska odohral 9 zápasov za Nemecko – pozn.) bol dobre obsadzovaný. Najlepšou časťou mužstva bola obrana, ktorá často osamote čelila častým útokom slovenského mužstva.

Po zápase napísal Slovák, že *„vodca nemeckého mužstva prof. Dr. Glaser uznal reálnosť víťazstva slovenského mužstva. Avšak podotkol, že možno by sa bol vyvíjal inak, ak by Reitermayer využil hneď na začiatku jedinečnú šancu, ktorú zneškodnil odvážne Reimann. Má vari pravdu, avšak zase toto patrilo k umeniu nášho mužstva, poťažne brankára. Šťastie má väčšinou len prvotriedny brankár a zo šťastia môže ťažiť len to mužstvo, ktoré je k tomu schopné vytvoriť si prostredie. Tie dva strelené góly vyjadrily iba pomer, o koľko bolo slovenské mužstvo v skutočnosti lepšie.“*

Náčelník SFS Štefan Jakubec na záver svojho novinového príspevku doslova uviedol: *„Nech Boh dá, aby sme aj v budúcnosti v každom smere tak obstáli, ako v tomto zápase.“*

FAKTY ZÁPASU

SLOVENSKO – NEMECKO 2:0 (1:0), góly: 21. **Arpáš**, 77. **Luknár**. Sudca: **Popovič** z Belehradu, postranní sudcovia **Beranek** z Viedne a **Novák** z Bratislavy. **10 000 divákov**.
SLOVENSKO: Reimann – Vanák, Kostka – Kováč, dr. Chodák, Hudec – Bolček, Ferényi, Arpáš, Luknár, Vysocký.
NEMECKO: Jürissen – Immig, Marischka – Sebeditdch, Pekarek, Merkel – Hofer, Reitermeier, Binder, Kaburek, Gärtner.

ROZDÁVAME FUTBALOVÚ RADOSŤ (A NIEČO NAVYŠE) – AJ V BRATISLAVE.

Navštívte vo fanzóne Balíkovo box, ktorý je najlacnejším doručením na Slovensku!

Spolu s vami budeme vo fanzóne pred každým repre zápasom!

balíkovo

SLOVAK PARCEL SERVICE

LOGISTICKÝ PARTNER SFZ

Podrobnejšie o vzájomných zápasoch Slovenska a Nemecka

Aj výnimočná chuť víťazstva

Nemecko je súper zo skupiny „NAJ“. Jeden z najťažších, najrenomovanejších, najatraktívnejších aj najčastejších.

V rozpätí rokov 1939 až 2016 s ním meralo Slovensko silu celkom v 11 stretnutiach, čo na prvý pohľad nepôsobí až tak veľa, ale...
V období 1934 – 1936 a potom 1958 – 1992 sa s nemeckým mužstvom ako súperom stretla v 17 vzájomných stretnutiach aj reprezentácia Československa. V každom nastúpil aspoň jeden slovenský futbalista, nie raz boli Slováci v čs. drese aj vo väčšine – napríklad nezabudnuteľné finále ME 1976.

CELKOVÁ BILANCIA ČESKOSLOVENSKO - NEMECKO

17 3 4 10 24:36

NAJVIAC ZÁPASOV PROTI NEMECKU

4 K. Gögh, Jurkemik, M. Masný, J. Chovanec
3 Dobiaš, Ondruš, J. Kozák, Kocian

NAJVIAC GÓLOV PROTI NEMECKU

2 I. Mráz
1 Pav. Molnár, Scherer, Švehlík, M. Masný, Griga

Počas rokov II. svetovej vojny, keď ani vtedy sa futbal neprestal hrať, sa stretli reprezentačné mužstvá Slovenska a Nemecka celkom 5-krát. Tri razy bola dejiskom Bratislava, raz Chemnitz (teda Kamenica) a raz Vroclav, v tom období patriaca Nemecku. Vôbec prvému vzájomnému duelu Slovenska a Nemecka je venovaný samostatný priestor. A hoci sa táto kapitola slovenského reprezentačného futbalu začala veľkolepo – víťazstvom 2:0 - celková bilancia hovorila jednoznačne v prospech súpera: všetky ďalšie štyri zápasy v tejto etape vyhralo Nemecko.

27. 08. 1939
Slovensko – Nemecko 2:0 Bratislava
03. 12. 1939
Nemecko – Slovensko 3:1 Chemnitz
15. 09. 1940
Slovensko – Nemecko 0:1 Bratislava
07. 12. 1941
Nemecko – Slovensko 4:0 Vroclav
22. 11. 1942
Slovensko – Nemecko 2:5 Bratislava

V novej ére samostatného slovenského futbalu (a spojeného nemeckého) sa súperi stretli šesťkrát – tri razy v priateľských súbojoch, trikrát v súťažných. Dva zápasy odohrali v rámci kvalifikácie ME 2008, jeden priamo na záverečnom turnaji ME 2016.

Z tejto šestice stretnutí má Slovensko lepšiu bilanciu, vo dvoch vyhralo, raz dokonca na nemeckej pôde. Pravda, keď sa hralo o body, vždy zabralo naplno Nemecko.

29. 05. 2001
Nemecko – Slovensko 2:0 Brémy

03. 09. 2005
Slovensko – Nemecko 2:0 Bratislava

11. 10. 2006
Slovensko – Nemecko 1:4 Bratislava
kvalifikácia ME

06. 06. 2007
Nemecko – Slovensko 2:1 Hamburg
kvalifikácia ME

29. 05. 2016
Nemecko – Slovensko 1:3 Augsburg

26. 06. 2016
Nemecko – Slovensko 3:0 Lille
osemfinále ME

CELKOVÁ BILANCIA SLOVENSKO – NEMECKO

11 3 0 8 12:25

NAJVIAC ZÁPASOV PROTI NEMECKU

5 Reimann, Vanák, Arpáš , Škrtel, J. Ďurica
4 Bolček, Luknár, Porubský, Vittek
3 Chodák, Bíro, Földeš, Rado, Karhan, Čontofalský, Hološko, Švento, Hamšík, Šesták

NAJVIAC GÓLOV PROTI NEMECKU

3 Jozef Luknár
2 Ivan Mráz, Miroslav Karhan

V Augsburgu sa v máji 2016 stretli mužstvá pred ME, Slovensko vyhralo 3:1. Na fotografii Romana Ferstla v hlavičkom súboji Marek Hamšík a Julian Weigl.

POZVÁNKA NA TOYOTA DNI 16. – 20. SEPTEMBRA 2025

Príďte si užiť Toyota Dni do siete autorizovaných partnerov Toyota!

Čaká na vás špeciálna ponuka na novú Corollu Cross a mimoriadne zľavy aj na ďalšie obľúbené modely Toyota.

Nezmeškajte jedinečnú príležitosť objaviť spoľahlivosť, technológie a komfort, ktoré robia z Toyoty jasnú voľbu.

Navštívte nás v termíne **16. – 20. septembra** a využite zvýhodnené podmienky, ktoré platia len počas Toyota dní.

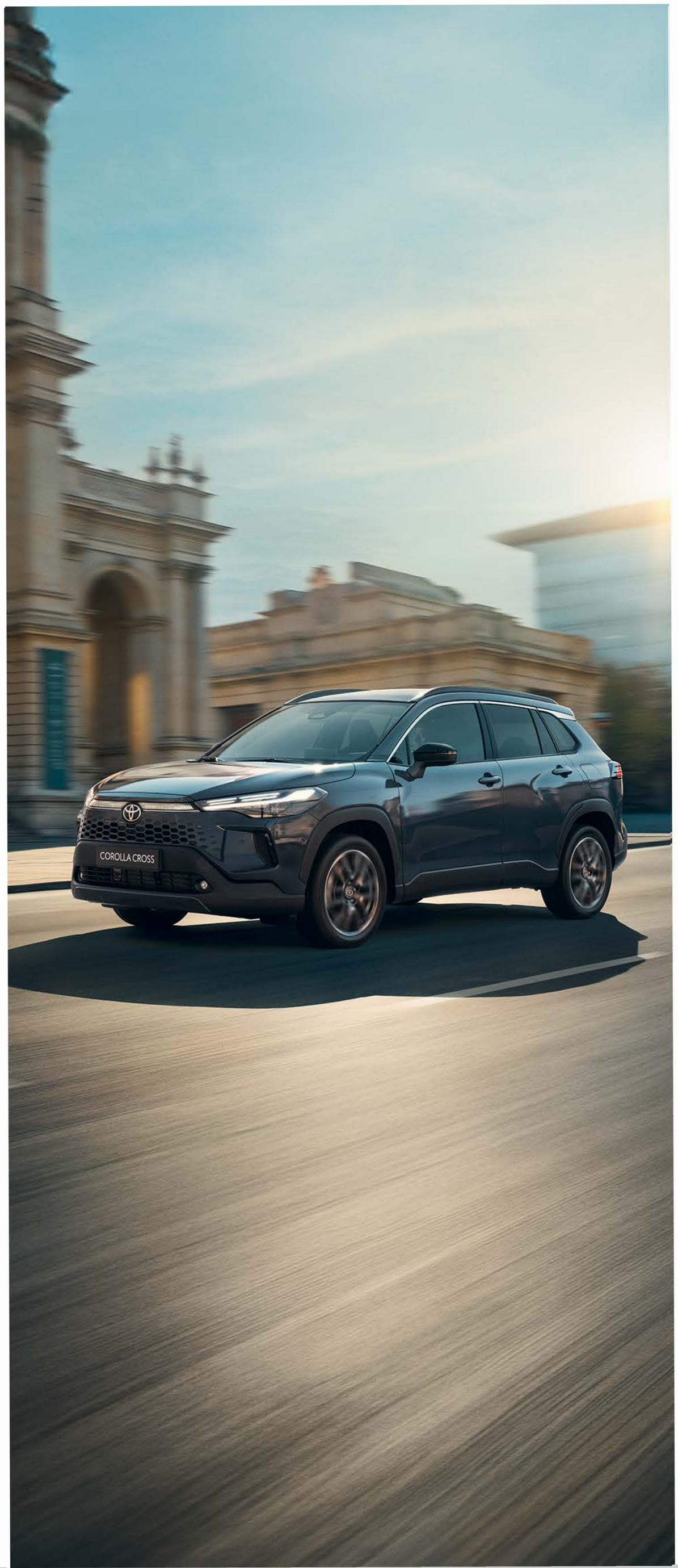

ZISTITE VIAC

Aký súper je futbalové Nemecko?

Kvalita z rangu ťažkých kalibrov

Ak by prišla reč na futbalové kolosy, jedným z tých najväčších by bol prvý súper Slovenska v A-skupine kvalifikácie MS 2026. Nemecko je bez pochýb ťažký kaliber, štvornásobný majster sveta, vedno s Talianskom v tomto ukazovateli špička, hneď za Brazíliou s 5 titulmi.

Nemecký futbal je vnímaný ako atletický, preferujúci dobrú kondičnú pripravenosť, ale nepochybne kvalitný aj z technickej a taktickej stránky. Obrovskou devízou vždy bola neutíchajúca bojovnosť a s ňou snaha nevzdať sa do posledného hvizdu. To všetko zastrešuje výborná organizácia a stopercentná disciplína.

Strešným orgánom nemeckého futbalu je Deutscher Fussball-Bund (DFB), založený 28. januára 1900 v Lipsku. DFB v sezóne 1902/03 rozbehol kolotoč súťaží, ktorých riadenie prešlo v roku 2001 na Ligový zväz. Momentálne DFB združuje 27 členských zväzov z celej krajiny a dovedna 24-tisíc futbalových klubov.

Presne 21. mája 1904 sa DFB stal členom FIFA, riadiaceho orgánu svetového futbalu. Počas nacistickej éry, od roku 1933, bol aj DFB uvedený do súladu s národným poriadkom a v roku 1940 rozpustený. Začiatkom roku 1950 ju regionálne nemecké asociácie obnovili na zjazde v Stuttgarte. Od septembra 1950 je opäť súčasťou FIFA a od 15. júna 1954 členom strešnej organizácie európskeho futbalu UEFA.

Prvý Svetový pohár FIFA získala reprezentácia NSR na MS 1974 na domácich štadiónoch. S trofejou Franz Beckenbauer, vedľa neho Sepp Maier a Paul Breitner.

Po porážke nacistického Nemecka v II. svetovej vojne ležala krajina v troskách, prestala existovať ako jednotný štát a bola spravovaná štyrmi víťaznými mocnosťami. Kolobeh života sa postupom času začal odvíjať vo dvoch nemeckých štátoch: NSR a NDR. V roku 1948 vznikol v zóne tzv. východného Nemecka samostatný „Deutscher Fussball-Verband der DDR“ a od sezóny 1949/50 sa už hrala aj jeho najvyššia futbalová súťaž Oberliga.

Viac klubov, súťaží i kvality bolo však na území tzv. západného Nemecka (NSR), kde od 21. januára 1950 spravoval futbalové záležitosti Deutscher Fussball-Bund (DFB). Už o štyri roky neskôr sa jeho reprezentačný výber stal vo Švajčiarsku majstrom sveta, keď v bernskom finále zdolal favorizované Maďarsko 3:2. Senzácia bola o to väčšia, že v skupinovom zápase s ním Nemecko podľahlo drvivo 3:8 ! Po ôsmich minútach finále viedli Maďari 2:0, buldodžia nemecká urputnosť ale priniesla obrat Trénerom víťazného majstrovského tímu bol legendárny Sepp Herberger, hviezdami kapitán Fritz Walter či strelec víťazného gólu Helmut Rahn.

Kapitán nemeckého tímu Fritz Walter po víťaznom finále MS 1954 na rukách fanúšikov.

Odpich do úspešnej éry

Švajčiarsky šampionát bol predzvesťou úspešného obdobia, ktoré odvtedy na „Die Nationalelf“, teda „národnú jedenástku“, čakalo. Majstrom sveta sa potom stala ešte v rokoch 1974, 1990 a 2014, v neúspešných finále sa predstavila na MS 1966, 1982, 1986 a 2002. Vo zväzovej vitríne má i trofeje za štyri 3. miesta z MS (1934, 1970, 2006 a 2010). Jeden z titulov – ten z roku 1974 s trénerom Helmutom Schönom – dobyla na domácej pôde. Kuriozitou zostalo, že na týchto MS sa stretli oba nemecké výbery v spoločnej A-skupine... Na preplnenom Volksparkstadione v Hamburgu vyhrala duel nečakane NDR gólom Jürgena Sparwassera zo 77. minúty. Oba tímy už mali postup v hrsti, ale v časoch studenej vojny šlo o obrovskú prestíž. Pre NDR o to väčšiu, že na MS štartovala premiérovo!

Nemecko, pod hlavičkou NSR, sa výrazne prezentovalo aj v rámci európskych šampionátov. Získalo na nich tri tituly: prvý v roku 1972 v Belgicku po triumfe nad vtedajším ZSSR (3:1), potom 1980 v Taliansku po víťazstve rovnakým skóre nad Belgickom a napokon 1996 v Anglicku po zdolaní Českej republiky 2:1 po predĺžení. Z neúspešných finálových súbojov je aj pre nás pamätný ten z roku 1976, keď vtedajší výber ČSSR vyhral nad NSR v rozstrele zo značky pokutového kopu 5:3, nasledujúcom po remíze 2:2 v predĺžení. So zlatým klincom z kopačky Antonína Panenku oblúčikom do stredu bránky. Popri tomto neuspelo Nemecko ešte vo finále ME 1996 proti Dánsku (0:2) a ME 2008 vo Švajčiarsku a Rakúsku, kde po vyrovnanom boji nestačilo na Španielsko (0:1).

Úspešnú éru, do ktorej spadá aj množstvo úspechov nemeckých klubov v európskych pohároch, uzavrelo finálové víťazstvo na MS 2014 v Brazílii, kde zverenci trénera Joachima Löwa zdolali Argentínu 1:0 gólom Maria Götzeho v 113. min predĺženia.

Od roku 2014 je Nemecko štvornásobným majstrom sveta, trofej prevzal kapitán Philipp Lahm.

Do pamätnej éry patrí aj množstvo skvelých hráčov svetového cvengu, z tých najväčších es môžeme spomenúť „Kaisera“ Franza Beckenbauera - majster sveta ako hráč (1974) i tréner (1990) – Uweho Seelera, Karla-Heinza Schnellingera, Günthera Netzera, Gerda Müllera, Wolfganga Overatha, Paula Breitnera, Lothara Matthäusa, Karla-Heinza Rummeniggeho, Stefana Effenberga, brankárov Seppa Maiera, Olivera Kahna či Manuela Neuera. Zoznam by mohol byť siahodlhý.

Medzi významné míľniky úspešnej éry patrí aj založenie Bundesligy, fungujúcej od sezóny 1963/64. Ide o jednu z kvinteta najvyššie hodnotených súťaží na starom kontinente, perfektne organizovanú a hojne divácky navštevovanú.
Za vyše 60 rokov existencie ňou prešiel rad skvelých hráčov, majstrov svojho remesla nielen z Nemecka, ale aj z iných kútov sveta a prakticky zo všetkých kontinentov.

Tretí titul majstrov sveta dosiahol nemecký tím kapitána Lothara Matthäusa. Trénerom bol Franz Beckenbauer.

Pod spoločnou strechou

Po páde Berlínskeho múru 9. novembra 1989 a zjednotení NSR s NDR sa k asociácii na mimoriadnom federálnom zasadnutí DFB v Lipsku 21. novembra 1990 pripojil Severovýchodný nemecký futbalový zväz (NOFV), založený deň predtým. Tým sa regionálne asociácie, ktoré boli po roku 1945 oddelené, opäť spojili do jednej federácie.
A spoločne sa snažia o dosahovanie nových úspechov.

ĽUBOMÍR DÁVID

Brány a dvere pre generácie od európskej jednotky

Hörmann.
Istota na celý život.

Akcia

Garážová brána
vrátane pohonu

od **954 €***

Akcia

Domové dvere
bez bočného dielu

od **1354 €***

* Nezáväzné odporúčanie ceny vrátane 23 % DPH pre akciové brány v akciových veľkostiach bez zamerania, montáže, demontáže, dopravy a likvidácie. Platné do 31.12.2025 u všetkých zúčastnených zmluvných predajcov na Slovensku

HÖRMANN

MRVA & STANKO

VÍNO S EMÓCIOU

TCL

Držiteľ prestížnych ocenení EISA

EISA AWARD Best Product 2025-2026
FAMILY TV
TCL 75C7K

EISA AWARD Best Product 2025-2026
HOME THEATRE MINI LED TV
TCL 85C9K

EISA AWARD Best Product 2025-2026
STATEMENT TV
TCL 98C8K

EISA AWARD Best Product 2025-2026
GAMING TV
TCL 55C6K

INSPIRE GREATNESS

MARCO MIRELLI

Žijeme tým, čo robíme...

IMAGE HOUSE FOR MEN
UOMO
MARCO MIRELLI
YOUR PERSONAL STYLE

OBLEKY NA MIERU UŽ DO **48** HODÍN
WWW.MARCOMIRELLI.COM

123-Transporter

Dodávky, ktoré hrajú za tím!

CENTRUM MOBILITY

by TEMPUS

Prichádza nová ikona mobility.

Žijeme v neustálom pohybe. V dobe, ktorá volá po zmene. Nech ste kdekoľvek a kamkoľvek idete. Naše riešenia vás posadia za volant toho správneho vozidla. Lídri operatívneho leasingu **ALD Automotive** a **LeasePlan** spojili svoje sily a **predstavujú novú ikonu mobility.**
Objavte viac na **drive.ayvens.sk**

Better with every move.

ayvens
SOCIETE GENERALE GROUP

FUTSAL JUNIOR CUP

Prihláste svoju školu do školskej súťaže Futsal Junior Cup do 15 aj do 19 rokov.

viac info na https://futbalsfz.sk/mladez-a-rozvoj/grassroots/futsal-v-skolach/

DAJME SPOLU GÓL
SLOVENSKÝ FUTBALOVÝ ZVÄZ

SLOVENSKÝ FUTBALOVÝ ZVÄZ VSTUPUJE DO 10. ROČNÍKA DAJME SPOLU GÓL.

viac info na dajmespolugol.sk

UEFA PLAY MAKERS
Inspired by Disney

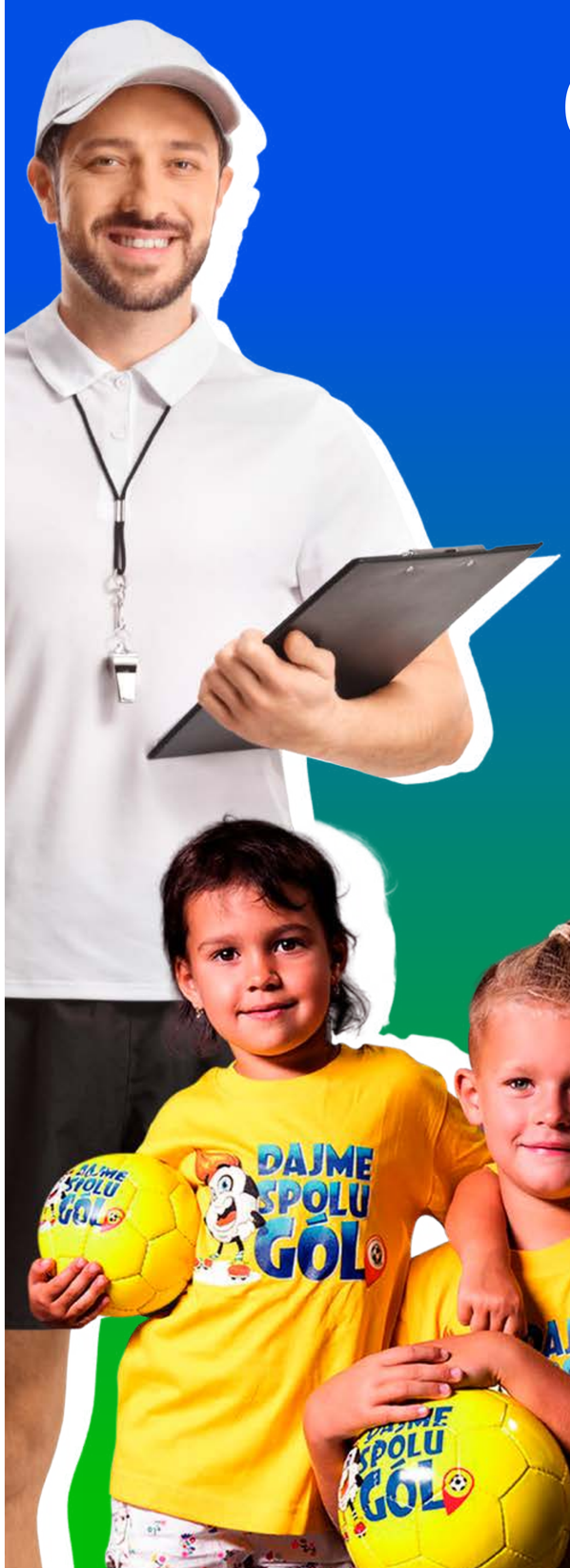

Online školenie trénerov SFZ Grassroots leader

Doplň si odborné vzdelanie a možno aj ty vychováš ďalšieho Hamšíka, Škriniara alebo Lobotku.

GRASSROOTS PROGRAM
SFZ

GENERÁLNY PARTNER

LIDL

PLATINOVÝ PARTNER

FORTUNA

HLAVNÝ PARTNER

macron

PARTNERI

Budiš BOŽSKÁ CHUŤ

SLOVAK LINES

MARCO MIRELLI

SLOVAK PARCEL SERVICE

HÖRMANN

TCL

DODÁVATEĽ

RICOH

HLAVNÝ MEDIÁLNY PARTNER

:ŠPORT

MEDIÁLNI PARTNERI

niké je tipovanie denník ŠPORT

SME

RÁDIO EXPRES

ŠPORT.SK

ŠPORTWEB